

Gosleen Rijk

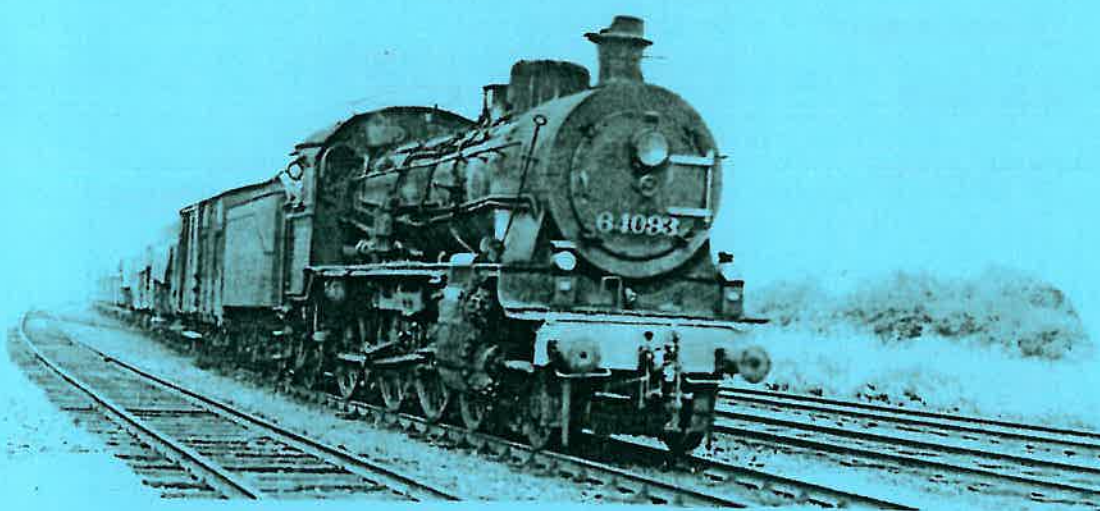

AMSAC CLUBBLAD

Driemaandelijks tijdschrift
Verschijnt in maart-juni-september-december
Postkantoor - Mariakerke X



AMSAC nr. 59

Editie : 11 december 2000

Artevelde Miniatuur Spoorweg Amateurs Club

Verantwoordelijke Uitgever : Hans Cocquyt - Vierhekkensstraat 5A - 9031 Drogen
Tel. 09/236.24.33 - Fax. 09/236.24.67

HET BESTUUR:

- Ere-voorzitters: - Dhr **DE GROOT** Johan, afdelingschef N.07 BRUSSEL
- Dhr **VINDEVOGEL** Daniël regio-manager
GENT-ZEEHAVEN
- Dhr **D'hoollaeghe** André (09/231.93.72)
Peter Benoitlaan 253, 9050 GENTBRUGGE
- Voorzitter: - Dhr **BONTINCK** Patrick (09/228.60.27)
Destelbergenstraat 40, 9040 SINT AMANDSBERG
- Ondervoorzitter: - Dhr **DELATHAUWER** Daniël (09/228.85.21)
Achterstaat 73-75, 9040 SINT-AMANDSBERG
- Sekretaris: - Dhr **COCQUYT** Hans (09/236.24.33)
Vierhekenstraat 5a, 9031 DRONGEN
- Penningmeester: - Dhr **DE VUYST** Marc (09/236.55.39)
Peerstraat 56, 9000 GENT
- Technisch raadgever: - Dhr **MANNAERT** Luc
Tuinwijk 24, 9200 DENDERMONDE
- Redactiehoofd: - Dhr **BRIL** Gino (09/384.97.92)
Campagnestraat 8, 9820 MERELBEKE
- Commissarissen: - Dhr **DE MEESTER** Gustaaf (09/251.12.59)
A. Rodenbachstraat 122, 9040 ST. AMANDSBERG
- Dhr **DENEFF** Robert (09/282.64.43)
Latemstraat 20, 9840 DE PINTE

LIDMAATSCHAP:

Het lidmaatschap wordt verkregen door betaling van 1.100 BEF lidgeld per kalenderjaar (een kalenderjaar loopt van 01 jan tot 31 dec). De minimumleeftijd om lid te worden is vastgesteld op 16 jaar.

CLUBBLAD:

Het **AMSAC** clubblad verschijnt om het kwartaal en wordt gratis uitgereikt aan de leden. Leden welke teksten wensen te publiceren, kunnen deze overmaken aan ons secretariaat. Het bestuur is echter niet verantwoordelijk voor de inhoud ervan. Deze teksten weerspiegelen ook niet noodzakelijkerwijze de visie van het bestuur. De auteur is enige verantwoordelijke voor zijn artikel.

VERGADERINGEN:

De vergaderingen gaan door in ons lokaal, gelegen te GENT, Station Gent-Zeehaven elke maandagavond om 20.00 uur. Toegang enkel mits u in het bezit bent van Uw lidkaart, of vergezeld van een bestuurslid. De werkavonden gaan door de vrijdagavond na telefonische afspraak met de voorzitter, Patrick Bontinck of met de technische raadgever Luc Mannaert.

DIVERSE:

Alle briefwisseling aan **AMSAC** dient gestuurd te worden naar het secretariaat:
Cocquyt Hans, Vierhekenstraat, 5a te 9031 DRONGEN.

Alle betalingen kunnen geschieden via onze bankrekening **-149-0544102-04**
Niets uit dit magazine mag worden verveelvuldigd en/of openbaar gemaakt worden d.m.v. druk, fotokopie, microfilm of op welke andere wijze ook, zonder voorafgaandelijke schriftelijke toestemming van de uitgever!

INHOUDSTAFEL

INHOUDSTAFEL.....	1
1 CLUBNIEUWS.....	2
1.1 Mededeling van de voorzitter.....	2
1.2 Mededeling van de redactie.....	3
2 CLUBNIEUWS.....	4
2.1 AMSAC LIDMAATSCHAP INFO.....	4
2.2 WIJZIGING DATA CLUBVERGADERINGEN.....	4
2.3 AMSAC CLUBAANBOD.....	5
2.4 AMSAC BESTUUR NIEUWS.....	5
2.5 STATUTAIRE VERGADERING.....	5
2.6 NIEUWJAARSRECEPTIE.....	6
2.7 DIA- EN FILMAVONDEN.....	6
2.8 RUILBEURS.....	6
2.9 TREIN MALDEGEM-EEKLO.....	6
2.10 VERSLAGEN CLUBVERGADERINGEN.....	7
2.11 AMSAC CLUBBAAN.....	9
3 TENTOONSTELLINGEN EN RUILBEURZEN.....	11
4 NIEUW OP DE MARKT.....	13
5 DE TREIN IN 'T GROOT EN 'T KLEIN.....	19
5.1 Stoomlocomotief type 64.....	19
5.2 Uitvoering van de stoomlocomotief type 64.....	23
5.3 Nummering van de stoomlocomotief type 64.....	27
5.4 Schildering van de stoomlocomotief type 64.....	27
5.5 Miniatuurmodellen in HO.....	27
6 OVERZICHT BELGISCHE MINIATUURMODELLEN.....	30
7 DOOR ONS GELEZEN.....	37



2.11 AMSAC CLUBBAAN.

De laatste jaren heeft onze vereniging veel wijzigingen ondergaan en werden er verschillende grootse projecten opgezet. Als we terugkijken op deze periode, kunnen we niet anders dan heel fier zijn op de geleverde prestaties. Zo is ook onze nieuwe clubbaan een grootse realisatie die meer en meer vorm aanneemt.

Wat is er de laatste maanden allemaal gebeurd, zullen sommigen zich afvragen.

Na de opbouw van de grondstructuur en het vastleggen van het railtracé, werd er met man en macht gewerkt aan het leggen van al die sporen. Voor velen was het een opluchting dat we terug een baan hadden. Er kan terug gebold worden. Een mooie treinsamenstelling van een lok en 10 reizigersrijtuigen of 30 goederenwagons, vindt perfect zijn weg op onze baan. Door de opstelsporen kunnen er gemakkelijk treinen worden samengesteld of verwijderd.

Enkele ingenieuze knobbels onder ons, zijn ondertussen reeds volop bezig met het ontwerp en de realisatie van de sturing van onze clubbaan. Hun kennis wordt minutieus toegepast op onze baan om een zo realistisch mogelijk treinverkeer mogelijk te maken. Week na week, om niet te zeggen, dag na dag, zijn zij bezig met het samenstellen van de verschillende printplaten van het bloksysteem, om binnen afzienbare tijd de montage en inwerkingstelling ervan te kunnen doen.

Naast dit, zijn er eveneens leden bezig met de creatie en realisatie van het landschap. Dit zal in eerste instantie en "ruwe" vorm aannemen, om mettertijd in alle fijnheid te worden afgewerkt.

Het belooft de volgende jaren nog zeer boeiend te worden!

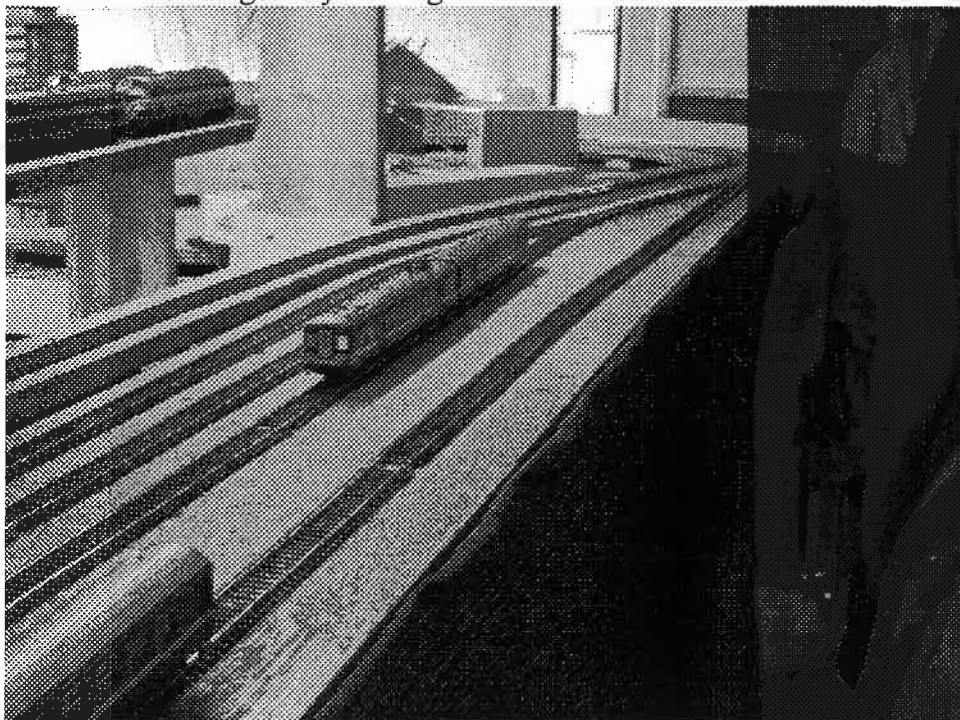

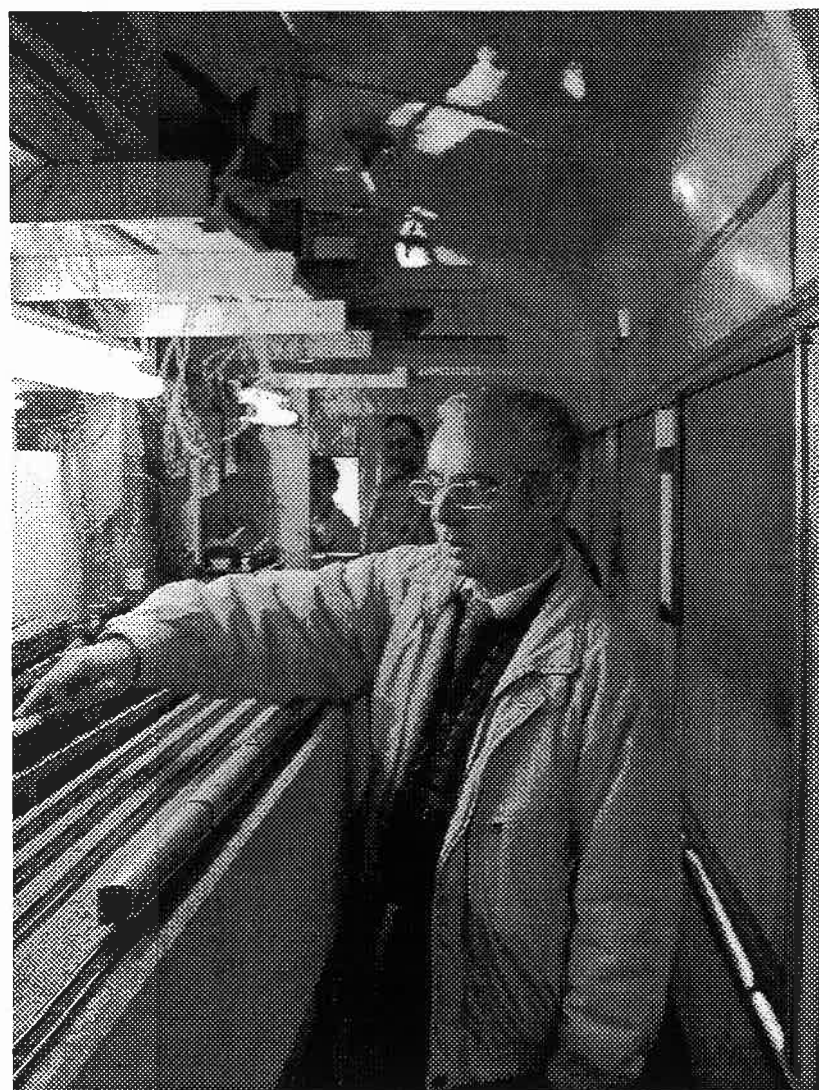
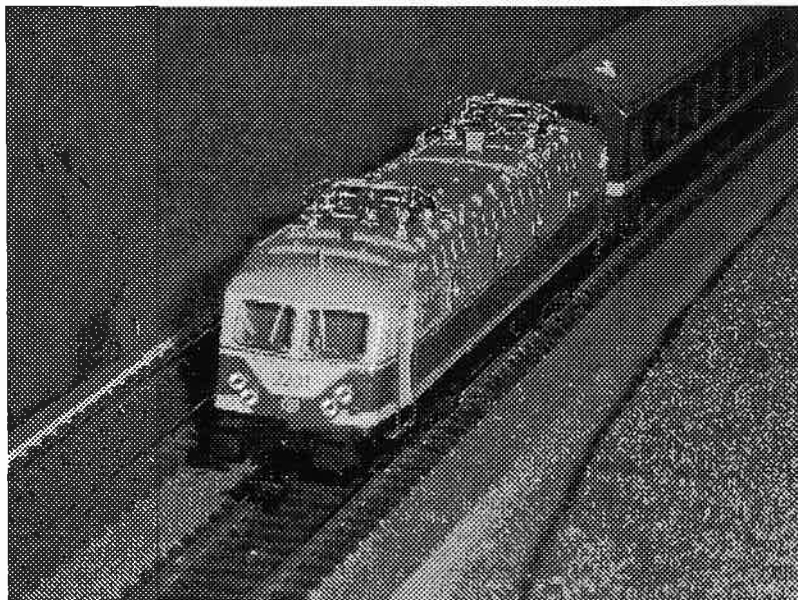

treinmodelbouw

e-mail: go-rail@planetinternet.be



OPEN:
wo-do-vrijdag
14-20 u.
zat. 9-18 u.

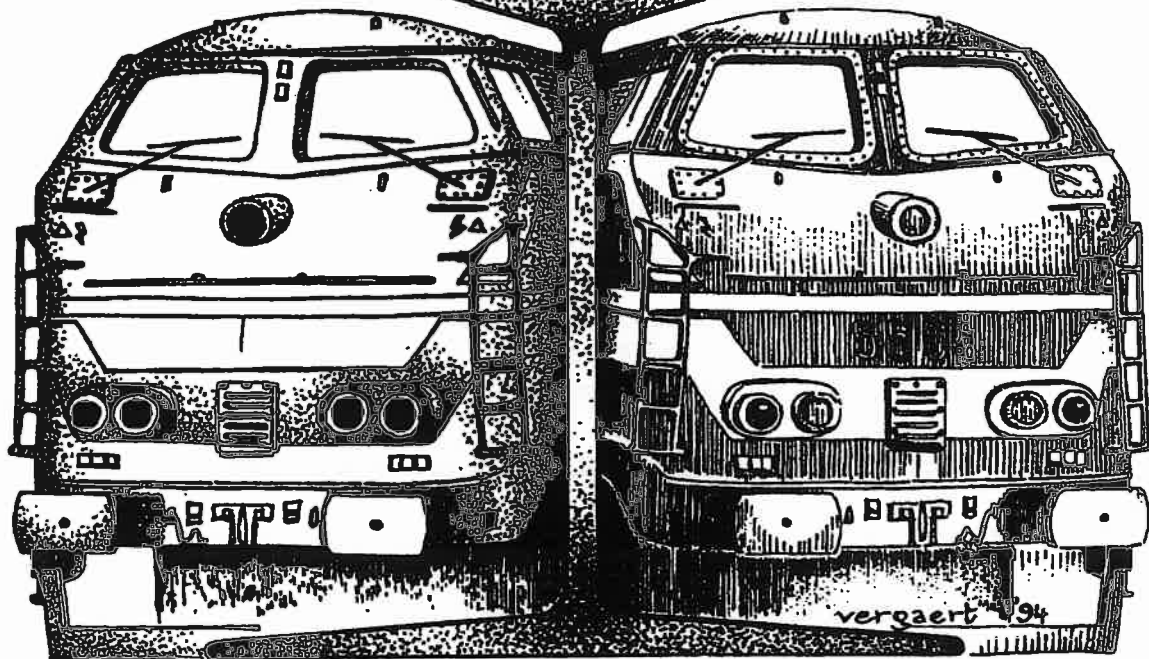

Henri De Sagherstraat 16 B-9031 Drongen

tel. en fax 09/227.68.41

EINDEJAAR = GESCHENKENPERIODE

Van 15 tot 31 december 2000 ontvangt U per aankoopstijf van 2.500,-fr. een waardebon van 250,-fr. Elke waardebon is genummerd en neemt deel aan een gratis loting. De hoofdprijs is een locomotief (wissel - of gelijkstroom naar keuze van de winnaar). Er zijn nog diverse andere waardevolle prijzen zoals rijtuigen, goederenwagens en toebehoren. . Tussen 24 en 31 januari 2001 kunnen deze bons gebruikt worden voor aankoop van goederen naar keuze uit onze uitgebreide voorraad. De lijst der winnende loten zal eveneens uithangen vanaf 24 januari 2001.

Voorwaarden niet geldig op voorinteknprijzen en andere promotionele acties.

AANDACHT: wij zijn ook open op zondag 24 en 31 december van 10 tot 13 uur.
Op 3 en 4 januari zijn wij gesloten wegens inventaris.



PRETTIGE EINDEJAARSFEESTEN

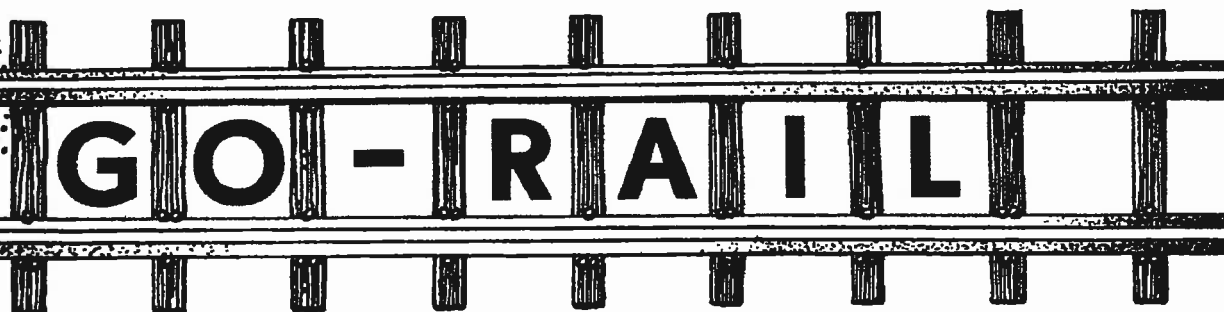

ketelring geplaatst. de zandbak stond op de tweede ketelring. Vlak voor het machinistenhuis werden twee veiligheidskleppen type Ramsbottom en de stoomfluit geplaatst. De maximum keteldruk werd bepaald op 12 kg.

De twee buitenliggende cilinders drijven de tweede koppelas aan. De derde as is verder naar achter geplaatst. Het type 64 is uitgerust met een Knorr-rem. De aandrijfwielen waren voor en achter geremd, de kleine wielen in de bissel waren slechts aan de binnenkant geremd.

De loks waren gekoppeld met 4-assige tenders type 4T21,5 of 4T31,5 met een koleninhoud van 7 ton. Er werden uiteindelijk in totaal 3948 loks P8 gebouwd door AEG, Borsig, Hanomag, Henschel, Hohenzollern, Humboldt, MBG Karlsruhe, Linke-Hofmann, Schichau, Schwarzkopff, Union, Vulcan en Wolff. In 1920 worden alle P8 ondergebracht in de Baureihe 38 (BR 38).

Na WO I zijn 168 lokomotieven P8 aan België afgestaan als herstelbetaling. Deze kwamen tussen 1919 en 1922 in ons land aan. Sommige lokomotieven waren nagenoeg fabrieksnieuw. In mei 1940 werd een lok te Mons gebombardeerd. Bij het begin van WO II eiste de bezetter alle loks terug op. Bij de bevrijding bleef één lok BR 38 in België achter. Deze was uitgerust met kleine Wagner windleiplaten. De lok heeft deze behouden tot de teruggave aan Duitsland in 1950. Tussen 1945 en 1950 werden 153 lokomotieven een België teruggegeven. Hiervan waren er 5 onherstelbaar beschadigd. 14 zijn nooit teruggekeerd.

Nadat alle loks hersteld en of gereviseerd waren stonden er dus 148 loks type 64 ter beschikking. Ze werden verspreid over het ganse land. De inzet gebeurde vanuit de depots van Aarschot (FRST), Ath (ATH), Berchem (FCV), Braine-le-Comte (FBC), Brugge (FR), Dendermonde (FT), Gouvy (FVY), Haine-St.-Pierre (GT), Hasselt (FHS), Kinkempois (NK), Kortrijk (FC), Landen (FLD), Liège (FL), Merelbeke (FKR), Mol (LML), Mons (FMS), Montignies (FMY), Oostende (FSD), Oudenaarde (FDN), Ottignies (LT), St-Niklaas (FSN), Statte (LHY), Tamines (FTM), Tournai (FTY) en Trois-Ponts (FNO). De telegrafische afkortingen zijn deze zoals die toenmalig in gebruik waren.

Ze reden zowel direkte, semi-direkte als omnibustreinen. Ze namen zelfs goederentreinen aan de haak.

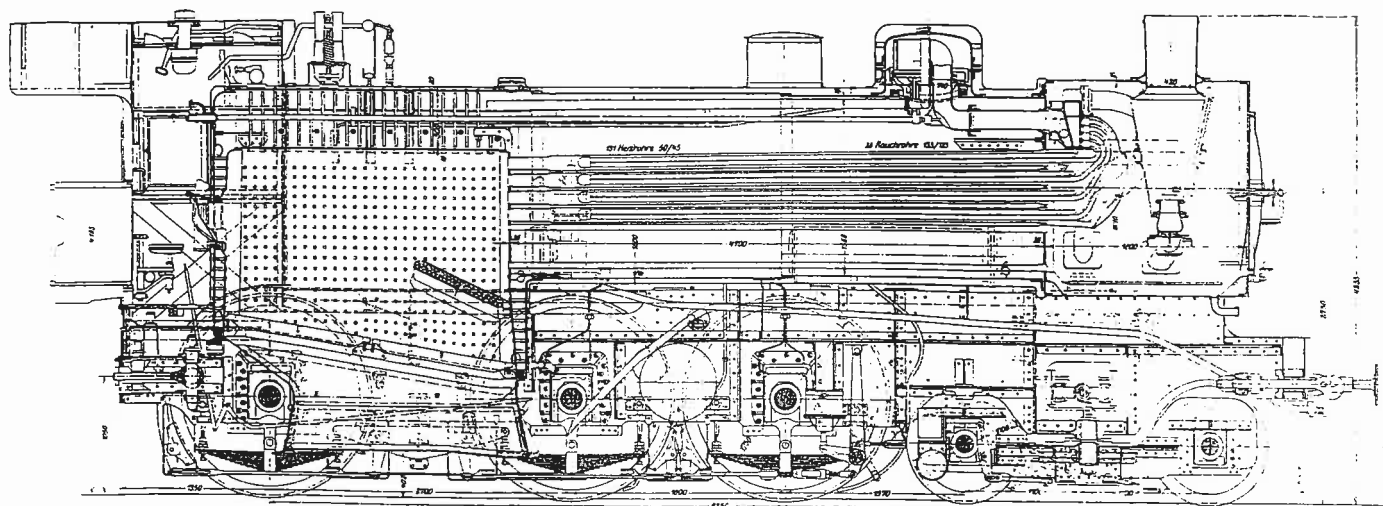

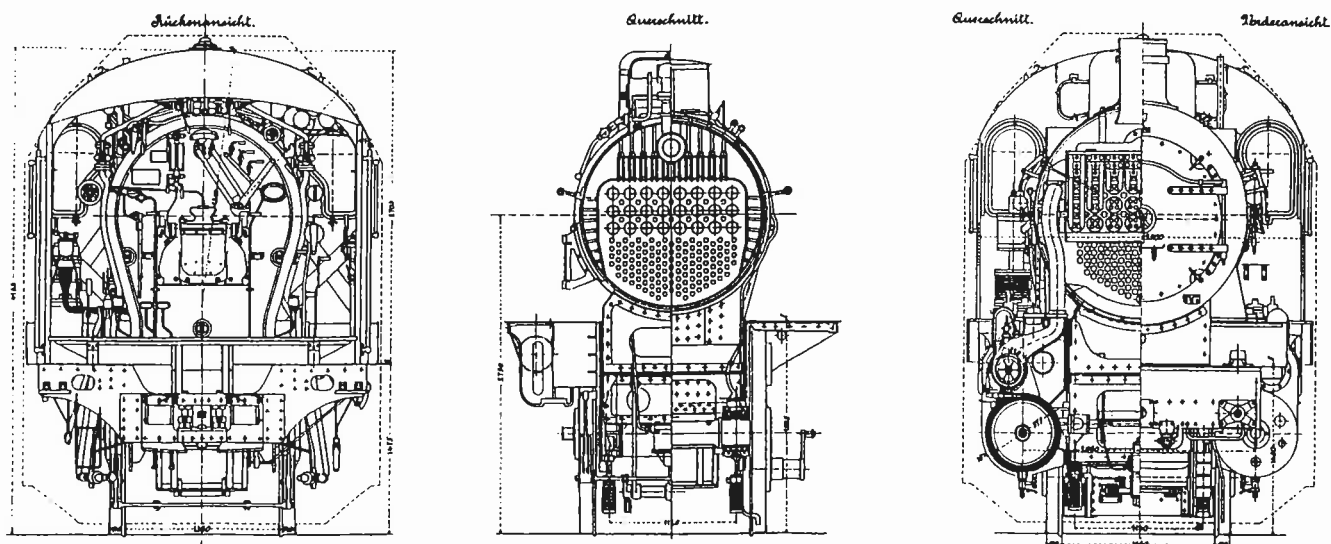

Aangezien er in Duitsland rechts gereden wordt, bevinden alle bedieningstoestellen zich rechts in het machinistenhuis. Omdat er in België links gereden wordt, moest de machinist het met zijn stoker op een akkoordje gooien om mede een oogje in het zeil te houden.

Te Merelbeke waren de 64ers gehuisvest van 1946 tot 1966. Te St.-Niklaas werden ze ingezet van 1956 tot 1963. Wanneer St.-Niklaas in september 1962 afgeschaft werd als zelfstandige stelplaats, bleven de loks verder van hieruit ingezet worden. Ze hadden de dubbele stelplaats aanduiding: FKR/FSN. Dendermonde had ze in depot van 1959 tot 1963. Oudenaarde verleende ze onderdak van 1964 tot 1966.

De elektrificatie van de lijn 50 (Gent - Aalst - Laken) in 1961, leidde tot de buitendienststelling van 12 lokomotieven type 64. In 1962 werden 15 loks type 64 voor hun diensten bedankt. In 1963 werden 40 machines gepensioneerd. Er waren toen nog 80 stomers type 64 in dienst. Het ging verder bergaf en in 1964 werden dertig 64ers aan de kant gezet. Merelbeke+Dendermonde+St.-Niklaas hadden nog 24 diensten, Kortrijk+Oudenaarde nog 4. In 1965 volgt de standaardisatie van 30 loks. Begin 1966 werden 10 types 64 aan de kant gezet. Eind 1966 waren er nog 6 voorziene diensten. Hiervan 4 voor Merelbeke/Dendermonde. Op 14/10/1966 sleepte 64.022 van Dendermonde de laatste stoomtrein op de lijn Mechelen - Dendermonde. De lok werd hierbij met bloemen versierd en kreeg een gedenkplaat: "O Stoom Wat waart U schoon".

Het historisch proces-verbaal nr 232 van 29/03/1967 dat alle resterende stoomloks buitendienst stelde, vermeld naast de 29.013 eveneens negen types 64 als "materieel in slechte staat, te verkopen of te slopen". Hieronder de 64.045. De vermelding luidt: te slopen na juni-nodig

voor folkloristische trein. Ter gelegenheid van het 700-jarig jubileum van de stad Oostende, sleepte de 64.045 op 10 juni 1967 de koninklijke trein van Leopold II naar Oostende. Gelukkig werd het PV hierna vergeten, of was men plots van gedacht veranderd? In elk geval werd 64.045 samen met de tender 22153 bewaard.

Vier loks waren tijdens de vijandelijkheden tot in Polen verzeild geraakt en deden nog jaren dienst bij de PKP .

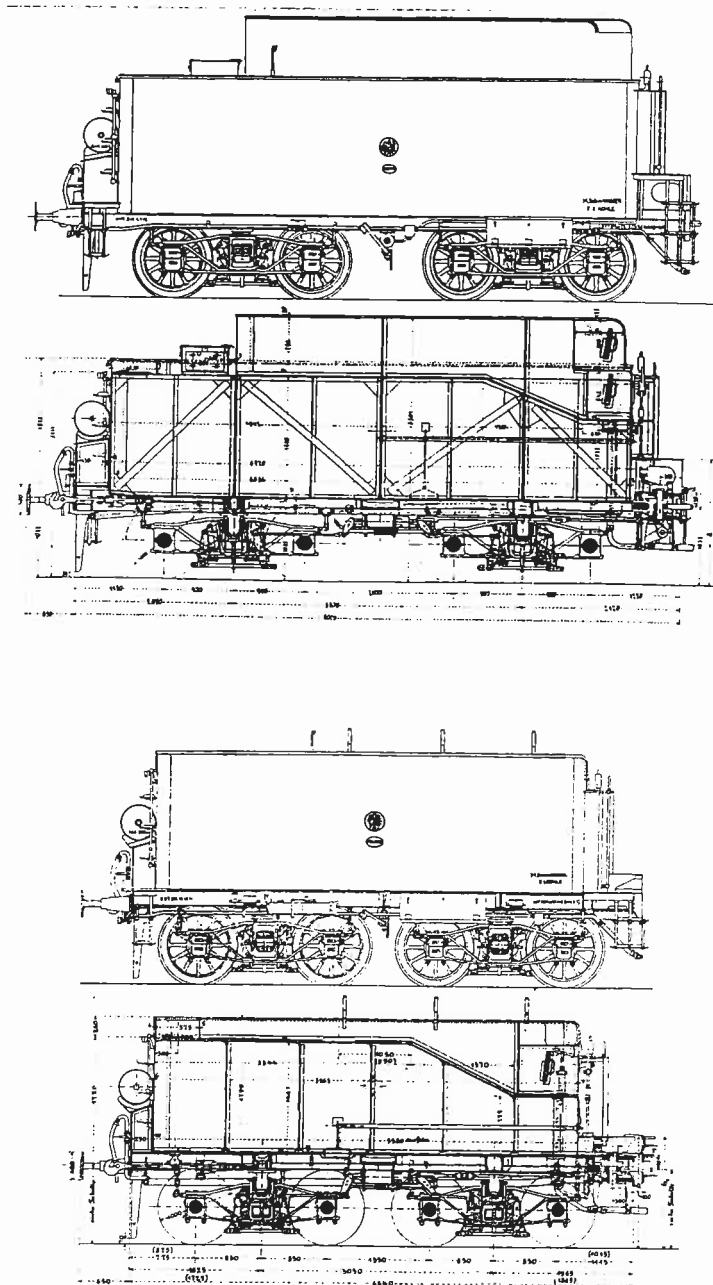

1	Typen		4-6-0		
2	Mechanisme	Middellijn van de cilinders.....mm	575		
3		Zuigerslag	630		
4		Middellijn van de drijfwielen..... m.	1.750		
5		Middellijn van de voordraagwielen..... m.	1.000		
6		Middellijn van de achterdraagwielen..... m.	—		
7		Model van de krukas	—		
8		Stand van de cilinders	buit. horiz.		
9		Toelaatbare keteldruk	kg/cm ² .	12	
10	Type van vuurkist		—		
11	Rooster	Lengte	m. 2.60		
12		Breedte.....	m. 1.01		
13		Oppervlak G.	m ² 2.62		
14	Verwarmingsoppervlak der vuurkist	m ²	14.35		
15	Ketel	Pijpenbundel	Lengte tusschen de pijpenplaten	m. 4.700	
16			Kleine vlampijpen	Middellijn.....	mm. 45/50
17				Aantal	131
18			Groote vlampijpen	Oppervlak	m ² 87.42
19				Middellijn	mm. 125/133
20			Aantal	26	
21			Oppervlak	m ² 47.59	
22			Totaal verwarmingsoppervlak S.	m ²	149.36
23	Middellijnen van de oververhitterspijpen	mm.	32/40		
24	Oververhittingsvlak S ¹	m ²	58.90		
25	Langsketel	Gemiddelde middellijn.....	m. 1.600		
26		Dikte van de plaat	mm. 16		
27	Dikte van den stalen vuurkistmantel.....	mm.	16 en 20		
28	Dikte van de koperplaten der vuurkist	Topplaat	mm. 16		
29		Achter- en zijplaten	16		
30		Pijpenplaat	mm. 16 tot 26		
31	Dikte van de stalen rookkastpijpenplaat	mm.	26		
32	Inhoud van den ritvaardigen ketel.....	m ³	6.500		
33	Volume van de stoomkamer	m ³	2.440		
34	Oppervlak van stoomafgifte	m ²	9.50		
35	Verhouding S/G.		57		
36	Verhouding S ¹ /S		0.396		
37	Kubieke inhoud	van den waterbak	voor de tender- locomotieven	m ³ —	
38		van den kolenbak			t. —
39	Trekvermogen : $T = 0.65 \frac{pd2l}{D}$ of $6.5 \left(\frac{Pd2l}{D} + \frac{P'd2l}{D'} \right)$..kg.		9.280		
40	Gewicht van de ritvaardige locomotief	Eerste as	t. 12.660		
41		Tweede as	t. 12.340		
42		Derde as.....	t. 16.300		
43		Vierde as	t. 16.990		
44		Vijfde as	t. 16.990		
45		Zesde as	t. —		
46		Zevende as.....	t. —		
47		Totaal.....	t. 75.280		
48	Gewicht van de leege locomotief.....	t.	69.180		
49	Gewicht benuttigd voor de adhaesie A.	kg	50.280		
50	Verhouding T./A.		1/5.41		
51	Radstand van de locomotief	m.	8.350		
52	Totale radstand van de locomotief met den tender	m.	15.500		
53	Oppervlak van de kookhuizen		—		

AMSAC Clubblad - Editie 4 - 2000

8033	Roc	43623	Z-schildering; prod 1990-...
8033	Roc	43961	Z-schildering; wisselstroom.
8058	Mä	3149	-Z-schildering met fabrieksplaat, 1982+1983. -Z-schildering zonder fabrieksplaat, 1983-1985.
8062	Roc	43625	Z-schildering; enkel in België; prod 1990.
60002	Mä	3462	dieselstel in 2 tinten groen.
60002	Mä	88326	dieselstel in 2 tinten groen, Hamo.
202007	Mä	34664	prod 1999: vast gekoppeld met 203018, dieselgeluid.
202016	Fl	1385	originele schildering, prod 1961-1965.
203018	Mä	34664	prod 1999: vast gekoppeld met 202007.
204000	Long		Deens; originele schildering.
204001	Pi		originele livrei, 2 motoren, metalen of plastic buffers.
204006	Fl	1385	originele schildering, prod 1965-1975.
204008	Mä	3066	originele schildering, prod 1964-1987
210080	KMB	0603	groen met fijne gele bies.
212144	Roc	43593	originele groene schildering; 600 stuks.
212183	Roc	43593,3	originele groene schildering; 300 stuks.
231001	Lima	208240	dieselrangeerloek ex WO II.
260030	Fl	4226	originele schildering, fabrieksplaat ABR.
260032	Mä	3069	-originele schildering, fabrieksplaat ABR, opgeschilderde claxons, prod 1963+64. -originele schildering, fabrieksplaat ABR, opgezette claxons, prod 1965+66. -originele schildering, fijner fabrieksplaat ABR, claxons opgezet, prod 1967+68. -originele schildering, claxons opgezet, zonder fabrieks- plaat, prod 1988.

ELEKTRISCH

Loknummer	Fabr.	Art.nummer	Opmerkingen
806	Lim	149747	bordeaux, elektrisch motorstel.
826	Lim		grijs/oranje, elektrisch motorstel.
1186	Lim	208021	bordeaux/geel.
1501	Lim	208178	geel/blauw
1505	Lim	208027	blauw
1601	Mä	33632	zilver/geel, reclame Märklin, prod 1998.
1602	Mä	3163	geel/blauw, prod 1984-1987, Benelux tot 89.
1602	Mä	33631	zilver/grijs, reclame Märklin, prod 1996.
1605	Mä	3152	blauw, prod 1980-1984, 1987, Benelux tot 89.
1606	Mä	3363	blauw met gele band, prod 1990 tot 1993.
1606	Mä	3363	blauw/geel en stickers Märklin, prod enkel B en Lux 1993.
1608	Mä	3363	blauw met gele band, prod 1993 en 1994.
1801	Jou		blauwe band.
1802	Lim		blauwe band, gele neus.
1805	Lim	208121	blauwe en gele band.

AMSAC Clubblad - Editie 4 - 2000

2001	Roc	43670,01	blauw
2002	Roc	43670,02	blauw
2003	Roc	43670,03	blauw
2004	Roc	43670,04	blauw
2005	Roc	43670,05	blauw
2006	Roc	43670,06	blauw
2007	Roc	43670,07	blauw, zwart dak, gele rand rond lichten.
2008	Roc	44051	blauw, set Freccia del Sole.
2009	Roc	43670,09	blauw, grijs dak, gele rand rond lichten.
2010	Roc	43670,10	blauw
2011	Roc	43670,11	blauw
2012	Roc	43670,12	blauw
2013	Roc	43670,13	blauw
2014	Roc	43670,14	blauw
2015	Roc	43670,15	blauw
2016	Roc	43670,16	blauw, geel trapezium.
2017	Roc	43672	groen
2017	Roc	43672	blauw.
2017	Roc	43672	groen, enkel België, prod 1996.
2018	Roc	43670	blauw
2018	Roc	43670,11	blauw, gepatineerd.
2018	Roc	43974	blauw, wisselstroom.
2019	Roc	43672,1	blauw
2019	Roc	43672,1	groen, enkel België, prod 1996.
2020	Roc	43672,2	blauw
2020	Roc	43672,2	groen, enkel België, prod 1997.
2021	Roc	43670,1	blauw.
2021	Roc	43670,21	blauw, gepatineerd.
2021	Roc	43974,1	blauw, wisselstroom.
2021	Roc	43974,12	blauw, gepatineerd, wisselstroom.
2022	Roc	43672,3	blauw
2023	Roc	43670,23	blauw
2023	Roc	43672,3	groen, enkel België, prod 1997.
2024	Roc	43670,24	blauw
2025	Roc	43670,25	blauw
2201	Mä	33232	geel/blauw, wisselstroom, prod 2000.
2201	Mä	37232	geel/blauw, wisselstroom digitaal, prod 2000.
2201	Trix	22723	geel/blauw, gelijkstroom, prod 2000.
2213	Lim	208406	blauw.
2301	Lim	208025	blauw
2311	Lim		groen
2342	Lim		
2358	Lim		groen
2367	Lim		geel
2371	Lim	208185	groen
2374	Lim	208182	geel
2383	Lim		
2700	Lim		blauw, reeks zonder nummer.
2735	Lim	208023	blauw

Miniatuurtreintjes in echte trein

Wie meer wil weten over AMSAC kan terecht op 09/228.82.21 of 09/236.55.39. De jaarlijkse ruilbeurs vindt plaats op zondag 29 oktober (10-15 uur), in de treinstellen aan het vormingsstation in Gent-Zeehaven.

Gent

De leden van de Artevelde Miniatuur Spoorweg Amateurs

Club (AMSAC) hebben een nieuw onderkomen. En ze hebben niet zo maar een lokaal gevonden: de club kreeg onderdak

in twee treinstellen. Op 29 oktober houden ze daar voor hun jaarlijkse ruilbeurs.

AMSAC kreeg via de NMBS

de kans om twee afgekeurde passagiersstellen te kopen. Een gelegenheid die de leden niet aan zich lieten voorbij gaan. De pas-

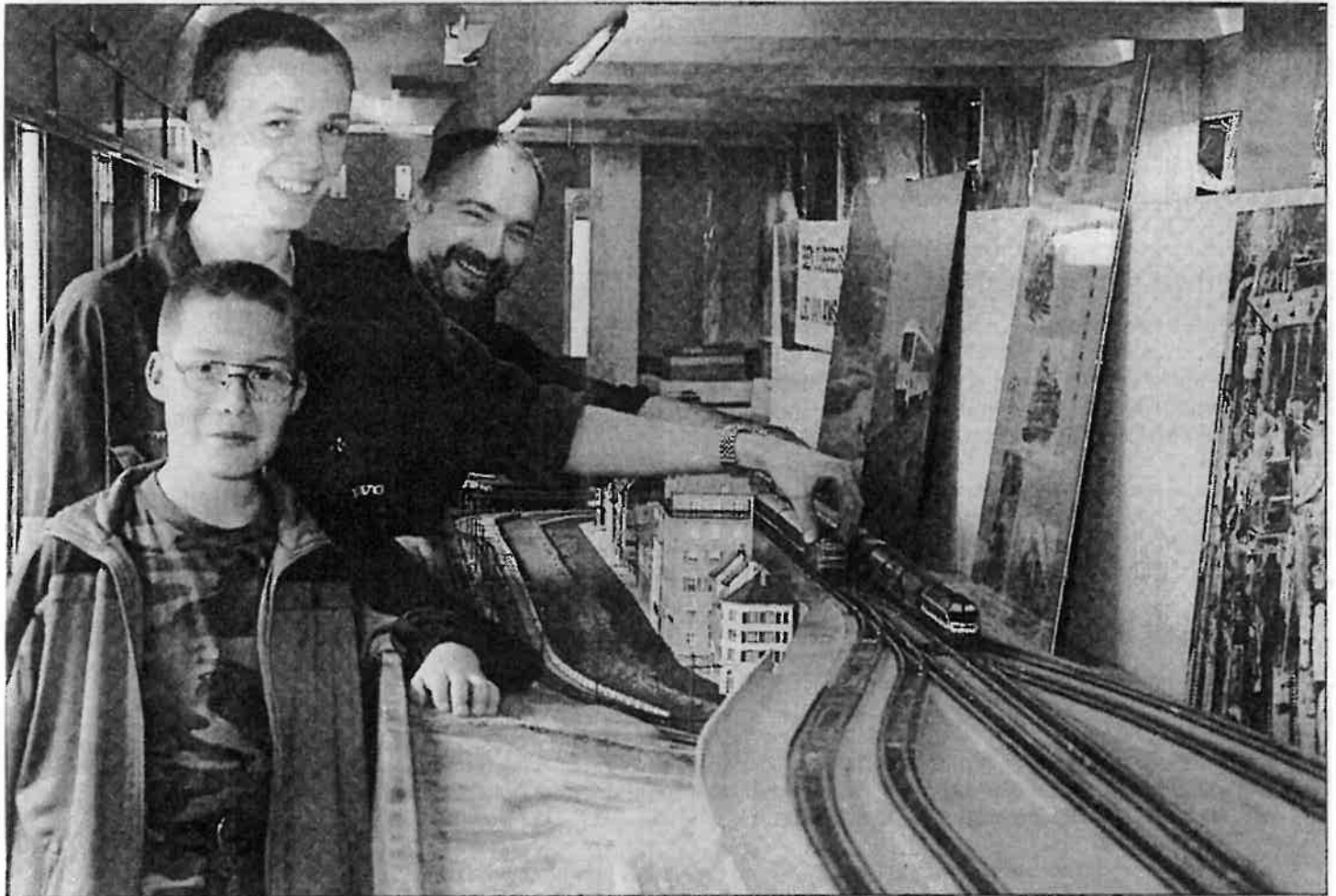

INGEZONDEN

Ook penningmeester Marc De Vuyst, hier samen met Yves Serlet en Tim De Vuyst, is best tevreden met de nieuwe lokalen voor AMSAC.

sagierswagons staan op een doodlopende spoorberm aan het vormingsstation Gent-Zeehaven.

„We zochten al jaren een vaste verblijfplaats, en plots kwam de NMBS met dit uitzonderlijk aanbod”, zegt ondervoorzitter Daniël DeLathauwer. „Met deze wagons hebben we nu een eigen werk- en opbouwruimte.”

AMSAC telt achtenveertig leden, waarvan bijna de helft bij de NMBS werkt. Een twaalfstal van hen hebben de aangekochte wagons gerestaureerd. De buitenkant werd, in de mate van het mogelijke, terug in de oorspronkelijke staat hersteld. In de Ki-wagon, oorspronkelijk een eerste-klassevoertuig, is er naast de kleine werk- en stookruimte ook

plaats voor een cafetaria in een gerestaureerde resto-wagon. De wagon K3B wordt volledig ingenomen door een zeventien meter lange maquette waarop de leden hun miniatuurstelletjes laten bollen. „Dat is tenslotte onze hoofdbezigheid”, zegt de ondervoorzitter.

—T.A.G.

